ateliers pep

tout p'tit gym

ylitou

la braderie

ateliers de cuisine

entraide familles

parents égaux

petits pas, grands pas

gardiens avertis

halte-garderie

parents pour la réussite

acti-familles

RAPPORT D'ACTIVITÉS
2021 - 2022

MOT DE LA DIRECTION

Ce fut encore une année d'adaptation remplie de changements d'horaires et de consignes sanitaires. Il est toujours primordial pour l'équipe d'être à l'affût des besoins des familles de la région et de proposer des activités et des services variés qui sauront les aider. C'est avec un souci constant de répondre à leurs besoins que nous avons travaillé tout au long de l'année.

Nous sommes extrêmement fières de l'essor que prend notre braderie et des retombées directes aux familles de la région, que dire de nos 309 membres! Nous sommes tout autant fières de notre nouveau service en périnatalité sociale qui vient compléter notre offre de service déjà très diversifiée et arrimer les services avec le réseau de la santé. Tout cela dans le plus grand intérêt des familles.

L'année 2021-2022 se termine sur une note positive quant aux accomplissements de notre année. Nous considérons que les projets réalisés, le dynamisme de l'équipe et la collaboration avec les gens de la communauté ont été encore une fois exceptionnels! C'est un travail d'équipe formidable que nous faisons ensemble au quotidien. Nous remercions chaque personne qui a contribué à faire de cette année un succès, comme vous le verrez dans les pages qui suivent! Merci aussi au conseil d'administration pour leur grande implication pour soutenir notre travail! Nous tenons à dire un GROS merci à tous ceux qui nous ont quittés au cours de la dernière année.

Bonne lecture!

LES MEMBRES DU CONSEIL D'ADMINISTRATION 2020-2021

- **Michèle Bard**, présidente
- **Jessica Tremblay**, vice-présidente
- **Majorie Després**, secrétaire-trésorière
- **Carolanne Dubé**, administratrice
- **Gisèle Bard**, administratrice
- **Julie Roussin**, administratrice
- **Sarah Durocher-Bernier**, administratrice

Le conseil d'administration s'est réuni à six (6) reprises au cours de l'exercice financier qui se termine afin de suivre l'évolution des dossiers. Parmi les grands enjeux discutés, notons les discussions sur les changements au sein du personnel, le financement de nos activités, les nouveaux projets ainsi que des démarches pour la relocalisation de l'organisme (financement, levée de fond, expertise, etc.). Plusieurs rencontres de sous-comités ont également eu lieu pour se partager la charge de travail.

L'ÉQUIPE DE TRAVAIL 2020-2021

- **Jane Breton**, directrice générale
- **Michelle Bouchard**, secrétaire-comptable
- **Claudine Huard**, aide-parents
- **Chantal Tanguay**, responsable de la Braderie
- **Line-France Bouchard**, aide aux opérations et à la braderie, formatrice
- **Émy McDonald,** aide-braderie
- **Lise Bergeron**, couturière
- **Florence Boutin,** aide aux opérations et entretien ménager (contrat)
- **Angela Roy**, intervenante en périnatalité sociale
- **Lyson Bouchard**, chargée de projet Ylitou et boîtes aux familles
- **Valérie Carrier**, chargée de projet : parents égaux, parents pour la réussite, périnatalité sociale
- **Catherine Marquis**, animatrice-parents (PEP)
- **Alexandra Cyr**, animatrice-enfants (PEP)
- **Nancy Nadeau,** animatrice halte-garderie
- **Claudia Lavoie**, animatrice-enfants (camp de jour) et aide à la braderie
- **Christiane Roy**, formatrice (activités ponctuelles)

FORMATIONS REÇUES

- Formation RCR (en milieu de travail ainsi qu'en petite enfance)
- Rencontre nationale des OCF
- Formations offertes par l'association des haltes-garderies communautaires
- Formation Microsoft 365
- Formation Ylitou
- Formation Mille pattes, mille mots! offert par la FQOCF
- Les aventures de Pat le mille pattes, Producteurs Laitiers du Canada
- Formation Intervenir en situation de crise (CDC des Grandes-Marées)
- Formation Santé mentale et intervention psychosociale (UQAR)
- Formation Impact pleine conscience
- Lanterne (Fondation Marie-Vincent)
- La gestion des comportements sexuels chez les enfants (Fondation Marie-Vincent),
- Formation Douce violence (Respeq)
- Formation allaitement (Alternative- Naissance)
- Fausse couche partie 1 (Les passeuses)

L'équipe s'est réunie à plusieurs reprises au cours de l'année pour discuter des projets en cours, du déroulement des activités et pour l'organisation de celles-ci.

LA BRADERIE

UN SERVICE ACCESSIBLE À TOUTE LA POPULATION

La générosité dont font preuve nos concitoyens grandit d'année en année. Il est difficile de croire que nous pouvons recevoir autant de dons, c'est ce qui s'est produit encore cette année. Notre équipe à la braderie, ainsi que nos bénévoles, ont traité encore plus de vêtements et articles de maison cette année que l'année précédente.

Nous avons poursuivi le service de couture et réalisé différents projets pour la communauté. Ce service ajoute un plus à notre offre de service pour la braderie. Nous n'avons pas donné d'autres cours de couture, vu les consignes sanitaires reliées à la pandémie.

VENTES

NOMBRE D'ARTICLES VENDUS
26 735

TOTAL DES VENTES
82 040.85$

RABAIS MEMBRE
8 509.35$

DONS COMMUNAUTAIRES
4 533.35$

Nous tenons également à remercier chaleureusement Chantal, Lyne, Florence et Émy pour le dévouement dont elles font preuve pour améliorer, sans relâche, l'état des lieux et la qualité des vêtements et des accessoires que nous retrouvons à la Braderie. 2021-2022 fut une année de constante adaptation afin de respecter les consignes sanitaires et le traitement des dons. Nous avons poursuivi les ventes par internet et notre page Facebook compte plus de 1230 abonnés. Merci aussi à nos fidèles bénévoles : Michèle, Florence, Suzanne, Claudia, Julie, Alicia, Gabriel, Annie, Marina, Jacinthe, Sylvie, Annabelle, Simon, Rémi, Martin, Gervais et Michael pour toutes les heures de bénévolat qu'ils nous ont offertes.

LES ATELIERS PEP (Parents-Enfants-Plaisir)

Les ateliers :

Ils sont conçus pour les parents et leurs enfants, pour que chacun y trouve son compte. C'est un moment de rencontre entre parents, un temps de jeu pour les enfants et un moment d'activité parents-enfants. Une formule gagnante qui répond aux attentes des parents et qui tient compte de leurs préoccupations actuelles. Nous avons su nous adapter au fil des semaines aux conditions et aux situations que la Covid-19 nous a amenés. Nous avons gardé contact et répondu au mieux de notre pouvoir aux parents tout le long des sessions.

Thèmes abordés, tel que demandé par les parents :

Au printemps, nous avons eu la chance d'avoir du beau temps pour faire nos activités à l'extérieur et ainsi accueillir plus de parents. Nous avons eu une partie de tire sur la neige dans la cour d'Acti-Familles, nous avons fait de la décoration sur le bois avec les enfants, des semis pour eux ainsi que pour le jardin communautaire et des marches extérieures. Nous avons aussi participé à la Semaine Québécoise Intergénérationnelle en allant rendre visite aux résidents des 6 centres d'hébergement de notre secteur en partenariat avec les services de garde des écoles primaires du Transcontinental et des loisirs. Comme activité de fin de session et de bonnes vacances, nous avons fait venir la ferme à nous ! Des lapins, des poules et des chèvres sont venus nous rendre visite sur notre terrain derrière pour terminer avec un beau pique-nique et un conte Ylitou !

Printemps 2021

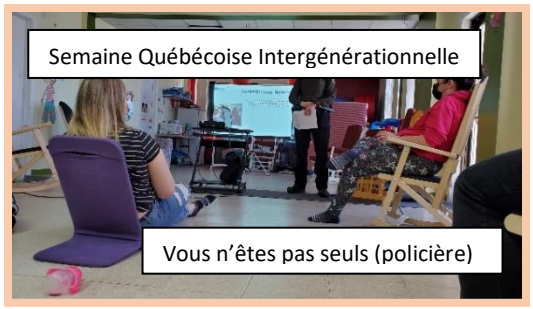
Semaine Québécoise Intergénérationnelle
Vous n'êtes pas seuls (policière)

Cabane à sucre (Ferme Marijoli)

Brico-bois

Jardinage

Ferme

Au courant de l'été, nous avons offert à nos familles 2 sorties; une à l'hébertisme à St-Marc-du-Lac-Long avec un pique-nique et une autre au Loup-Phoque de Rivière-du-Loup.

À l'automne, le premier atelier a eu lieu au Verger Patrimonial du Témiscouata. Nous avons fait connaissance avec de nouvelles familles et nous avons présenté notre nouvelle équipe d'animation PEP composée de Catherine Marquis et Alexandra Cyr. Nous avons fait plusieurs ateliers en partenariat avec Parents Égaux sur plusieurs sujets. Nous avons accueilli dans nos locaux des organismes tel *La Montée* pour parler de dépendances, le *Centre des Femmes* pour des séries d'ateliers sur l'estime de soi et sur l'affirmation de soi et l'*ACEF* pour discuter REEE. Nous avons aussi fait quelques sorties à l'extérieur : à St-Eusèbe pour une cueillette de citrouilles, Rivière-Bleue pour une initiation au patinage. Quelques causeries et des bricolages à thèmes ont remplis nos calendriers de l'automne !

Empreintes bébés

Citrouilles

Popote

Initiation au patin

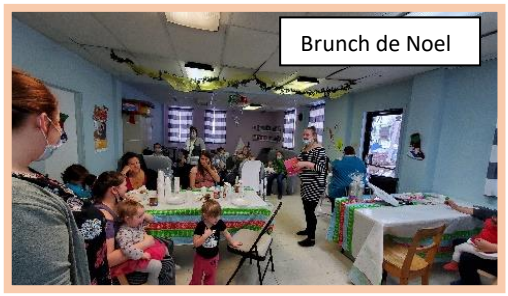
Brunch de Noel

À l'hiver, nous avons débuté nos ateliers un peu plus tard à la fin janvier en raison de la Covid-19. Nous avons aussi eu à jongler avec des absences des membres de l'équipe tout au long de l'hiver (Covid-19, décès dans la famille, enfants malades, rhume, grippe, etc.) Nous avons donc eu une courte session, mais bien remplie pour nos familles vue l'arrivée des ateliers offerts dans le cadre du projet en périnatalité sociale !

Massage bébé

Pour PEP, nous avons offert une causerie, une activité spéciale St-Valentin, un moment *Maman détente*, des expériences scientifiques, un atelier de cuisine santé, etc. Nous avons collaboré avec la direction et le personnel enseignant au niveau préscolaire des Écoles Primaires du Transcontinental pour offrir un atelier sur la préparation à la maternelle.

Plusieurs ateliers parents-enfants : bricolage thématique Pâques, Noël, St-Valentin, etc.

Les haltes-bébés n'ont pas eu lieu en raison de la Covid-19.

Liens avec le milieu

- Présence de l'ACEF, La Montée, de la P'tite Bouffe des Frontières, du Centre des Femmes du Témiscouata
- Sorties : Hébertisme à St-Marc-du-Lac-Long, Loup-Phoque à Rivière-du-Loup, Fruits Nordiques à St-Eusèbe, Verger Patrimonial du Témiscouata à Pohénégamook, Complexe Sportif de Rivière-Bleue.

Le pouls des parents sur les ateliers :

Nous avons eu de bons commentaires pour les activités offertes. Nous avons eu encore cette année à nous adapter à toutes situations dû à la Covid-19 et ses restrictions. À chaque fin de session, un sondage d'appréciation a été fait et nous nous adaptons en fonction des commentaires reçus.

Animatrice PEP :

Nos animatrices, Catherine et Alexandra ont su faire face à tous les changements et revirements de situations que la Covid-19 leur a apportés !

Session	Nombre rencontres	Groupes	Parents	Enfants	Total fréquentation
Printemps 2021	12	1	17 mamans 2 papas	24 enfants	**43**
Automne 2021	19	1	9 nouvelles mamans	12 nouveaux	**21**
Hiver 2022	8	1	3 nouvelles mamans	4 nouveaux	**7**
TOTAL	**39**	**1**	**29 parents qui ont visité nos locaux**	**40 enfants qui sont venus jouer dans nos locaux**	

ENTRAIDE-FAMILLES

DES RELEVAILLES POUR LES NOUVEAUX PARENTS

Ce service permet, année après année, de répondre aux besoins criants des parents de la région au moment où ils vivent une situation qui les rend particulièrement vulnérables, suite à l'arrivée d'un nouvel enfant, ou à cause d'un contexte familial plus difficile.

Nous nous répétons d'année en année, mais ce service est d'un immense support pour les familles et accompli avec brio par notre chère Claudine. Un immense merci à cette dernière qui continue, encore cette année, d'offrir une présence et des interventions de qualité aux familles, et qui s'adapte continuellement aux besoins et aux horaires des parents en parcourant l'immense territoire des 8 municipalités que nous couvrons pour satisfaire toutes les familles qui en font la demande.

Merci également au CISSS du Bas-St-Laurent qui reconnaît l'importance de maintenir ce service et l'équipe avec qui nous collaborons, tant avec la direction des services jeunesse (Michèle Soucy) qu'avec les intervenantes présentes dans le milieu (Nancy, Anne-Marie et Jessica). Merci pour leur collaboration avec notre équipe, pour la qualité de leur travail et pour leur esprit d'équipe.

Familles	Nombre de visites	Heures de services aux familles	Heures de préparation et évaluation
34	243	827 H	229,5 H

PÉRINATALITÉ SOCIALE

Petits pas, grands pas…

Nous sommes toujours à l'affut de nouveaux projets pour répondre davantage aux besoins des familles du territoire. C'est pourquoi nous avons déposé un projet en périnatalité sociale. C'est avec un grand plaisir que nous avons obtenu un financement du Ministère de la Santé et des Services Sociaux pour un projet de Périnatalité Sociale.

Le but de la périnatalité sociale est de permettre aux organismes qui oeuvrent dans le domaine de la périnatalité d'intégrer des services psychosociaux aux services médicaux pendant la période de la grossesse jusqu'à ce que l'enfant ait atteint ses 5 ans. La périnatalité sociale permet un accompagnement éducatif et psychosocial global pour les familles qui présentent de la vulnérabilité.

Clientèle visée :
Les familles qui attendent un enfant et/ou qui ont d'autres enfants âgés entre 0 et 5 ans

Offre de service :
- suivi de grossesse (sage-femme et/ou médecin);
- suivi du développement de l'enfant;
- ateliers pré et post natal (éducation/information);
- ateliers parents et parents-enfants,
- soutien à l'allaitement;
- rencontres individuelles ;
- cuisine pré et post-accouchement;
- répit-gardiennage;
- suivi post-natal intensif (domicile et organisme)
- haltes-garderies ;
- transport (remboursement de coût et/ou organisation);
- activités familiales et collectives ;
- accompagnement à la naissance et/ou aux relevailles

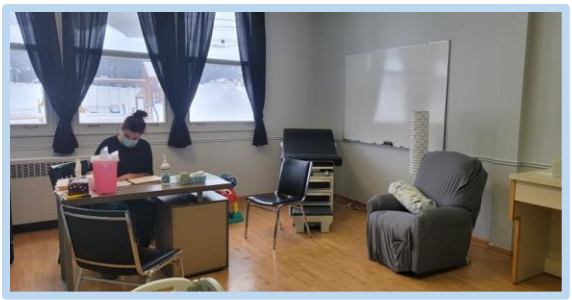

Nombre de familles aidées : 16

Familles rejointes par la vaccination : 35

Nombre de partenaires : 14

PARENTS ÉGAUX

Initialement, le projet « Parents égaux » a été mis en place afin de combler un manque visible d'équité au niveau de la répartition des tâches domestiques. Ce constat est notamment reflété dans les statistiques entourant les emplois et les situations familiales locales ainsi que le portrait du quotidien des familles de la région.

Du début du projet jusqu'au mois de décembre 2021, au total : 40 ateliers, 17 causeries et 55 activités familiales ont pu être offerts aux parents et aux familles du Transcontinental.

Nous avons dénoté un grand défi quant à l'intégration des pères dans le programme. Nous avons pu vivre de grandes difficultés quant à l'implication des pères dans les ateliers. Lors des activités familiales, nous avons pu côtoyer davantage de papas.

Nous avons pu constater qu'un bon moyen de sensibiliser les pères quant à leur implication est de s'y prendre plus tôt, soit lors de la période périnatale.

Nous sommes fières d'avoir pu mener à terme ce projet. L'application d'un programme sur l'égalité parentale a pu nous permettre de réaliser en tant qu'organisme que le projet venait sans aucun doute toucher une problématique très présente sur notre territoire. Nous avons pu constater que l'inégalité du partage des tâches est très ancrée au sein des familles de notre région, donc qu'il reste du travail à faire pour améliorer les conditions des femmes en ce qui concerne la coparentalité. Il n'y a aucun doute que les valeurs défendues par le projet « Parents Égaux » resteront importantes et teinteront notre approche dans notre manière d'aborder le futur.

PARENTS POUR LA RÉUSSITE

Il n'y a pas eu de groupe pour le préscolaire-primaire cette année.

À la suite de la demande de l'école secondaire pour bâtir le même genre de groupe, mais pour les parents d'enfants débutant leur secondaire, nous avons préparé une série d'ateliers et de conférences pour cette année avec le support financier de COMOSS Témiscouata et la collaboration de l'équipe de l'école secondaire du Transcontinental. Malheureusement, pour diverses raisons, le taux de participation a été très faible. C'est pourquoi nous avons décidé de tourner des capsules vidéo qui seront mises sur notre site internet. Ainsi les parents pourront aller les consulter quand bon leur semblera.

HALTE-GARDERIE

Nous avons mis en place une plage horaire de 3 à 4 jours par semaine de 9h à 15h en plus des ateliers afin de favoriser la participation des parents. Au total, ce sont 716 heures de service qui ont été offertes aux familles de la région. Nous remercions le Ministère de la Famille qui a octroyé une subvention spéciale cette année pour offrir un rehaussement de ce service aux familles. Merci à nos bénévoles qui sont venus apporter du renfort au cours de l'année.

YLITOU…RACONTE-MOI LES MOTS!

L'objectif de ce projet demeure de faciliter les transitions de la petite enfance vers le monde scolaire en plus de continuer à travailler le développement des habiletés sociales des enfants. Nous vous rappelons qu'Acti-Familles a obtenu les droits afin de poursuivre le déploiement d'Ylitou, dû à la fin de ce projet dans le cadre de la concertation COSMOSS en 2019. Cette année, nous avons obtenu une subvention du Ministère de la Famille afin de permettre de développer ce beau projet ailleurs au Bas-St-Laurent. Donc, au cours de l'année notre chargée de projet, Lyson Bouchard, a offert des formations et développé de nouvelles capsules vidéo. De plus, elle a développé du nouveau matériel promotionnel en lien avec ce chaleureux personnage.

BOÎTES AUX FAMILLES

Dans le cadre d'un appel de projet du Ministère de la famille pour augmenter la participation des parents aux activités offertes, nous avons déposé le projet boîtes aux familles. Ce projet consistait à offrir des boîtes personnalisées aux familles qui n'utilisaient pas nos services jusqu'à maintenant. Donc, depuis l'automne dernier, notre chargée de projet, Lyson Bouchard a concocté plus de 41 boîtes. Dans ses boîtes nous avons pu retrouver une foule de matériel (articles utilitaires, jouets, vêtements, matériel de sport ou de stimulation, information sur nos services et nos partenaires, etc.).

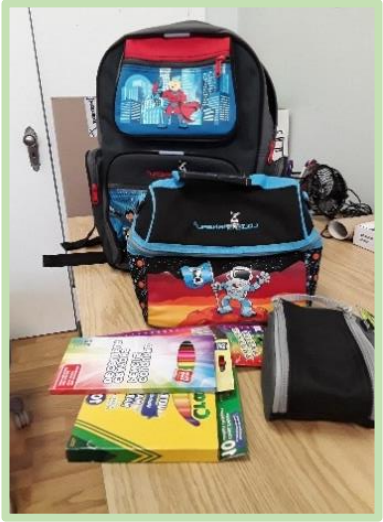

LE TOUT P'TIT GYM

Le tout p'tit gym continue d'être utilisé par les parents et surtout leurs enfants lors de nos activités. Il est toujours possible de venir y faire des activités libres en réservant le local lorsque nous n'avons pas d'activités de prévues. Il n'a pas été réservé cette année à cause de la pandémie.

ATELIERS DE CUISINE

La Soupe à l'Alphabet, est un projet présenté par les 3 maisons de la famille du Témiscouata pour cuisiner en famille tout en pratiquant la lecture et les mathématiques. C'est d'apprendre plein de choses: des techniques culinaires, des informations sur les aliments, des méthodes de travail, des façons de s'organiser, des consignes de sécurité et d'hygiènes. C'est aussi de développer la dextérité et la motricité fine et d'intégrer la lecture, les mathématiques et même la chimie à une activité quotidienne. C'est d'avoir un impact positif sur leur estime de soi: quelle fierté de déguster le résultat concret de ses efforts ! Un petit quiz accompagnait chaque présentation des recettes et éduquait les enfants sur les aliments et sur le vocabulaire utilisé en cuisine.

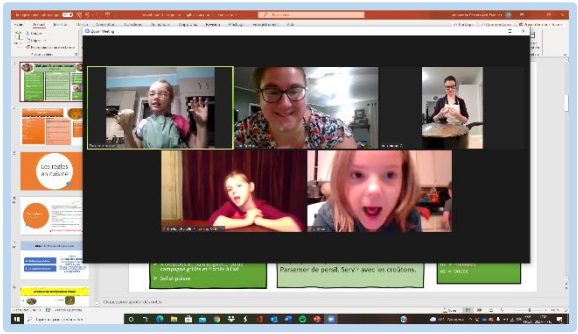

Le projet a été offert grâce aux partenaires suivant; *La Petite Bouffe des Frontières*, *COSMOSS Témiscouata* ainsi que *l'Alliance pour la Solidarité au Bas-Saint-Laurent*. Les recherches et les informations complémentaires pour l'animation de ces ateliers ont été recueillis via la *Fondation OLO*, le site internet et les livres de *Ricardo*, les sites internet de *La marmite éducative*, *C'est moi le chef*, *Chouette on mange ou on cuisine*, Les Producteurs laitiers du Canada, ainsi que plusieurs autres.

Nous avions la mission de faire l'épicerie, leur livrer à leur porte et faire l'animation du zoom de 15h30 à 17h30. L'animation a été faite par Catherine Marquis (Acti-Familles) et Véronique Cloutier (chef cuisinière). À la fin de chaque cohorte, nous remettions à chaque enfant participant, un livre de cuisine ***Mon premier livre de recettes*** **Ricardo** pour encourager nos jeunes participants à continuer de cuisiner et d'aider leurs parents en cuisine.

Le projet fut apprécié de tous, le succès de la formule a fait participer quelques familles à plus d'une cohorte. Le recrutement n'a pas toujours été facile, mais nous avons réussi à offrir ces 12 ateliers!

Voici la répartition de nos 4 cohortes de 3 ateliers chacune :

	1e cohorte	2e cohorte	3e cohorte	4e cohorte	TOTAL
Nombre de familles	4	4	4	4	**11 familles** (plusieurs ont participé plus d'une fois)
Nombre d'enfants à participer	7	7	6	4	**17 enfants**
Nombre d'enfants à en bénéficier indirectement	7	6	7	7	**20 enfants**

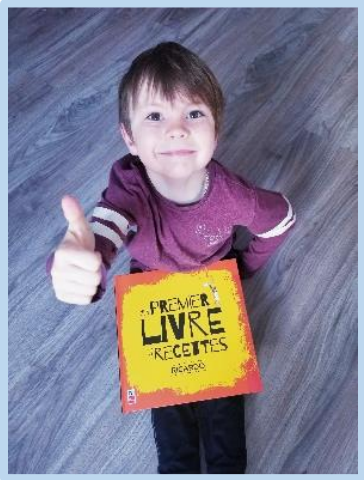

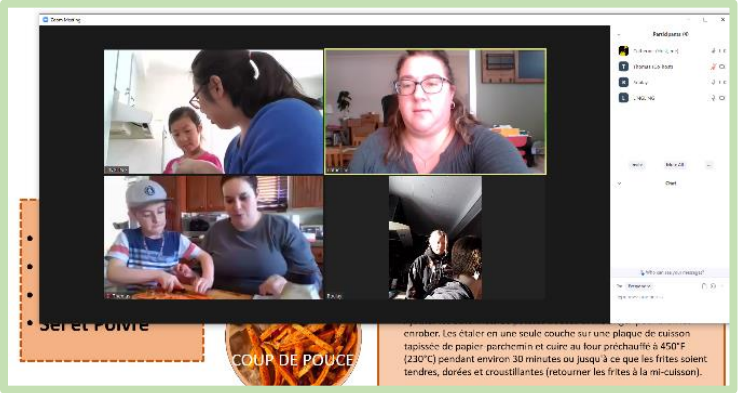

LA KERMESSE

Cet événement annuel s'est tenu le 11 septembre sur le terrain d'Acti-Familles avec une vingtaine d'exposants sur le site et plus de 300 visiteurs estimés. De l'animation sur le site, de la musique ainsi qu'un diner ont permis à la population de profiter d'une belle journée de festivités. En nouveauté cette année, une fermette et un bassin de pêche. Ce fut du plaisir garanti pour toute la famille!

FÊTE DE NOËL

Encore une fois, l'équipe a surpris les petits et grands à l'occasion de la fête de Noël extérieure le 5 décembre dernier. Des activités, un marché, des prix, de la musique et, bien sûr, la visite du Père Noël qui a remis plus de 207 cadeaux aux enfants présents sur place. Merci aux membres du personnel qui ont partagé leur talent, leur créativité et investi du temps à la préparation de cet événement. Un merci spécial aux bénévoles, partenaires (municipalités, organismes, entreprises) qui, comme nous, croient à la féerie de Noël et ont voulu créer un moment magique pour les familles. Merci à nos commanditaires, qui nous ont remis plus de 3 305$ en argent, des brosses à dents, ce qui a permis la tenue de cette magnifique journée !

GARDIENS AVERTIS ET PRÊTS À RESTER SEULS

Il y a eu 1 formation de donnée au courant de l'année pour **Gardiens avertis** et 1 formation **Restez seuls**.

PLAISIR DE LIRE EN CAMP DE JOUR

Démarrée à l'été 2021 dans le cadre du « Plan de relance pour la réussite éducative : l'éducation au-delà de la pandémie » du gouvernement du Québec (ministère de l'éducation) en plus de la collaboration de Cosmoss, l'initiative Plaisir de lire en camp de jour vise à favoriser le maintien des acquis scolaires chez les enfants fréquentant les camps de jour. Les enfants de toutes les MRC du Bas-Saint-Laurent ont ainsi bénéficié d'activités d'animation de lecture, les incitant du même coup à fréquenter leur bibliothèque municipale.

Nous avons été dans les camps de jour des municipalités suivantes : Pohénégamook, St-Elzéar, Rivière-Bleue, St-Marc-du-Lac-Long, Packington et St-Eusèbe.

C'est une activité par semaine qui était offerte dans chaque camp de jour pour une période de 7 semaines. Nous avons abordé les thématiques suivantes : voyage autour du monde, les animaux, le système solaire, l'écologie et le réchauffement climatique, la diversité, les émotions, l'humour et le théâtre. Après chaque histoire, un quiz interactif et une activité était proposée aux enfants dans le but d'apprendre de nouvelles notions sur différents sujets. Les enfants ont pu s'amuser tout en réalisant des apprentissages.

SERVICE DE GARDE ESTIVAL

Nous avons offert une formule camp de jour pour les enfants de 18 mois à 5 ans, ainsi que pour les 5 à 12 ans, afin de combler un vide de service pour les enfants du Transcontinental à l'été 2021. Ce service est apprécié des familles de notre secteur.

PÂQUES

Nous avons fait un concours de dessins au printemps 2021 afin d'occuper et de faire participer les tout-petits de notre secteur. En prime, nous avons fait tirer des chocolats de pâques.

CINÉ-PONIK

En collaboration avec le service des loisirs de la Ville de Pohénégamook, nous avons tenu un Ciné-Parc au stationnement de la plage. Cette activité a eu lieu le 27 août 2021 et a rassemblé environ 7 familles. Le film présenté était «Les petits garnements» et des grignotines étaient à vendre sur place.

FÊTE DE L'HALLOWEEN

Pour l'Halloween, nous avons collaboré avec le Service des loisirs de la Ville de Pohénégamook, afin d'offrir une activité d'Halloween hors du commun (chasse aux trésors et course aux bonbons).

VISITE AUX AÎNÉS DU TERRITOIRE POUR NOËL

En collaboration avec les villes de Pohénégamook et Rivière-Bleue, notre équipe a fait la tournée des 5 résidences pour aînés du territoire afin de les faire danser sur de la musique du temps des Fêtes! La fée des glaces et le Père Noel se sont joints à nous pour réchauffer le cœur de nos aînés. Lors de notre passage, nous leur avons également remis des cartes de Noël et des bricolages réalisés par les enfants lors de nos activités.

MATÉRIEL DE PLEIN AIR

Grâce à la collaboration financière de l'Unité régionale de loisir et de sport du Bas-Saint-Laurent et de la Ville de Pohénégamook, nous avons fait l'acquisition de matériel de plein air en 2020 (skis pour poussette, porte-bébés de randonnée, bâtons de marche et patins double-lame), afin de les utiliser dans nos différentes activités et les prêter gratuitement à notre clientèle. Ils ont été utilisés davantage cette année.

ACTIVITÉS POUR LA RELÂCHE 2022

En collaboration avec le service des loisirs de la Ville de Pohénégamook, le service des loisirs de la municipalité de Rivière-Bleue, la Maison des jeunes Pirana, le Comité des activités de Saint-Athanase et la Petite Bouffe des Frontières nous avons offert différentes activités à la population dont notamment une activité glissade/raquette et conte en plein air, un cinéma et un atelier culinaire.

TÉLÉORTHOPHONIE

Nous continuons de proposer le service de téléorthophonie, malgré que nous n'ayons pas reçu de demande au courant de l'année. Nous avons toujours le matériel permettant aux familles de venir expérimenter cette option qui permet de consulter une orthophoniste, à distance, avec autant d'efficacité qu'en personne.

Clinique d'orthophonie sociale de Québec

BISCUITS SOURIRE

Grâce à la générosité des entreprises et des citoyens du territoire lors de la campagne des biscuits sourire en septembre 2021, Acti-Familles a pu récolter un montant de 4333.33$. L'implication des membres de l'équipe de travail a été essentielle afin de réaliser cette activité de financement.

AUTRES IMPLICATIONS EN COURS D'ANNÉE

Triathlon de Pohénégamook,

Collaboration à la clinique d'impôts,

Bonification des paniers de Noël avec
la Petite Bouffe des Frontières

et collecte de jouets usagés
avec la Sureté du Québec

NOS BAILLEURS DE FONDS

MINISTÈRE DE LA FAMILLE

SECRÉTARIAT À LA CONDITION FÉMININE

CENTRE INTÉGRÉ DE SANTÉ ET DES SERVICES SOCIAUX DU BAS-ST-LAURENT

FONDATION DES JEUNES MAMANS DU QUÉBEC

MINISTÈRE DE LA SANTÉ ET DES SERVICES SOCIAUX

SERVICES QUÉBEC

COSMOSS TÉMISCOUATA ET BAS-ST-LAURENT

MRC DE TÉMISCOUATA

CENTRAIDE BAS-ST-LAURENT

ALLIANCE POUR LA SOLIDARITÉ ET L'INCLUSION SOCIALE AU BAS-SAINT- LAURENT

Ainsi que les municipalités, les dons personnels et les entreprises, qui nous ont permis d'offrir des activités familiales tout au long de l'année.

REPRÉSENTATIONS 2021-2022

ACTIONS MUNICIPALES

- Comité de la Politique d'accueil des nouveaux arrivants et des nouvelles naissances (R.-Bleue)
- Politique familiale de Rivière-Bleue
- Politique familiale de Pohénégamook
- Comité Pro-Jeunes
- Comité relâche au Transcontinental

ACTIONS RÉGIONALES

- Comité de supervision Entraide-Familles
- Projet «Un jardin pour demain»
- Table de concertation STOC (Solidarité Témiscouataine des organismes communautaires)
- Cellule locale communautaire du Témiscouata
- Alliance-Témiscouata
- Comité local PEP
- Rencontre des animatrices PEP
- Journée des Familles 2022

COSMOSS

- Chantier petite enfance
- Chantier persévérance scolaire
- Grande Table des partenaires

CONCERTATION 2021-2022

FÉDÉRATION QUÉBÉCOISE DES ORGANISMES COMMUNAUTAIRES FAMILLE FQOCF)

- Rencontre nationale virtuelle FQOCF, Québec novembre 2021

REGROUPEMENT DES ORGANISMES COMMUNAUTAIRES FAMILLE DU BAS-ST-LAURENT

- Rencontres du Regroupement 4 fois durant l'année et AGA

ASSOCIATION DES HALTES-GARDERIES COMMUNAUTAIRES DU QUÉBEC

- Rencontres de l'association, formations, support et AGA

CDC DES GRANDES MARÉES

- Formations et AGA

ORIENTATIONS 2022-2023

- Réaliser la relocalisation de l'organisme.
- Améliorer l'accessibilité à la Braderie et l'ergonomie du travail de l'équipe
- Maintenir nos principaux services pour les familles
- Développer certains services (périnatalité sociale : groupe de développement, salle de psychomotricité, ateliers culinaires)
- Recruter de nouvelles familles et des papas pour nos activités
- Uniformiser et maximiser l'utilisation du site internet et des médias sociaux pour communiquer nos informations.
- Maintenir notre présence et notre visibilité au Transcontinental afin qu'Acti-Familles soit une référence pour les familles dans le secteur.
- Entretenir les collaborations avec nos différents partenaires et développer, au besoin, de nouveaux partenariats ; augmenter la présence dans les municipalités avoisinantes
- S'impliquer dans les travaux des Tables locales et régionales en lien avec notre mission.

CONCLUSION

Cette année a été fort chargée du fait de la pandémie qui perdure, ainsi que par le projet de relocalisation qui se concrétise de plus en plus. Nous avons également été à l'affût des opportunités qui permettaient à l'organisme de s'améliorer et de bonifier les services et les activités offerts. Nous avons été à l'écoute des familles et de leurs besoins.
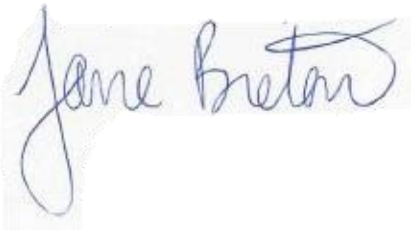
Finalement, je tiens à vous dire que je suis toujours aussi fière d'être la directrice d'Acti-familles et de pouvoir contribuer à améliorer les conditions de vie des familles de notre secteur. Pour la prochaine année je nous souhaite du bon, du meilleur et la réalisation de notre déménagement selon ce que nous souhaitons depuis plusieurs années.